上海畫報

中華郵政特准掛號立券之報紙
◀每三日出一張 每份大洋四分▶

第四五七期

□人面桃花相映紅□（名畫家趙含英女士）梅生攝

▲本報價目 [illegible]

▲廣告刊例 [illegible]

花盆底下的孔

好端端的花盆，爲甚麼總要底下弄一個孔呢。呵，原來是洩水用的，如果不洩水，那麼花根就要爛了，花也要謝了。既這麼着，人們體內所蓄的廢料。假如積起來，不去清除牠，還能夠身體發達嗎。不，頭暈口苦，肝火上升，神疲身倦，痔瘡便血．都是這廢料屯積發生出來的，如要清除體內的廢料，使你康強活潑，除了清導丸沒有再好的藥了，清導丸性和效大，男女老幼都可服用，而得地的益處。價目一瓶大洋六角每六瓶大洋三元總發行韋廉士醫生藥局上海江北路六十號各藥店均有代售或直向本局函購郵力不取郵票收用

大前門香烟

以此款客 無客不歡

猛虎商標 家宜常備 四種靈藥

常備四種藥 消除百病災

請用 萬金油 八卦丹 清快水 頭痛粉

總發行上海虎標永安堂
北四川路八十九號 電話北二七三六
各大藥房烟紙店均有出售

買好花鮮花請到大華來！

大華鮮花公司

擴充營業 通告遷移

特別大廉價

請注意新地址 靜安寺路一六一六號 靜安寺對面 外國坟山東首

禮聘扎花名手
精扎各種花籃
花球花圈盆景
一應色色俱全
贈送愛人親友
定能滿意稱心
公館舞場菜館
亦可按月租擺
既其美觀耐擺
而且價格低廉
美麗少女招待
惠顧極誠歡迎

買好花鮮花請到大華來｜

請到靜安寺路一六一六號靜安寺對面外國坟山東首

大華鮮花公司
擴充營業 通告遷移
特別大廉價

本公司禮聘扎花名手精扎各種結婚花籃花球花圈盆景一應色色俱全贈送愛人親友定能滿意稱心

買好花鮮花
請到大華來

□張靜江不辦電影院

（影迷）

國府要人張靜江先生、前滬上曾傳其有以五十萬元在提籃橋附近、創設一大規模之電影院之說、並謂以其〃陳蒔蓀君爲經理云云、以陳於電影、頗具經驗也、玆聞有人因此事特往探詢張之稔友某君、據云此說完全不確、惟□平昔喜觀電影、或曾有此戲言耳、張在南潯、卽有資產、以追隨總理及蔣總司令奔走革命多年、歷耗鉅資、故私產已大不如前、近曾稍稍投資商界、惟本人對此無甚經驗、亦殊未能發展、以三十萬開辦電影院、恐其實力上亦有未逮也云云、其言如此、姑誌之以待徵實、

□黃永年將入育嬰堂

（帝青）

黃慧如一棺附身、陸根榮身在縲絏、社會人士之詫爲第一奇事者、似已漸歸沈寂、惟何有呱呱而泣於蘇州志華醫院之黃(陸)永年、旣無父而何怙更無母而何恃、將來何所歸宿、此亦一極待解決之問題、頃有晤黃之外祖母黃朱氏者、聞當初慧如來歸、原擬將此子於養、使之長成就學、爲社會多樹一完人、卽爲社會但日少添一游民、不料慧如一瞑不視、而社會人士、有尋趁疑其死爲僞託、故此孩本人已不願收養、因恐惹起無謂之疑猜、多惹煩惱、前蘇有署名道勁翁律師者、代表該院來函請領、但本人已完全拒絕、請其隨便送人、或送入育嬰堂均可、本人決不反對云云、又聞蘇州方面、陸根榮亦表示無能贍養、則此禍根之一塊肉、恐必爲育嬰院中人矣、

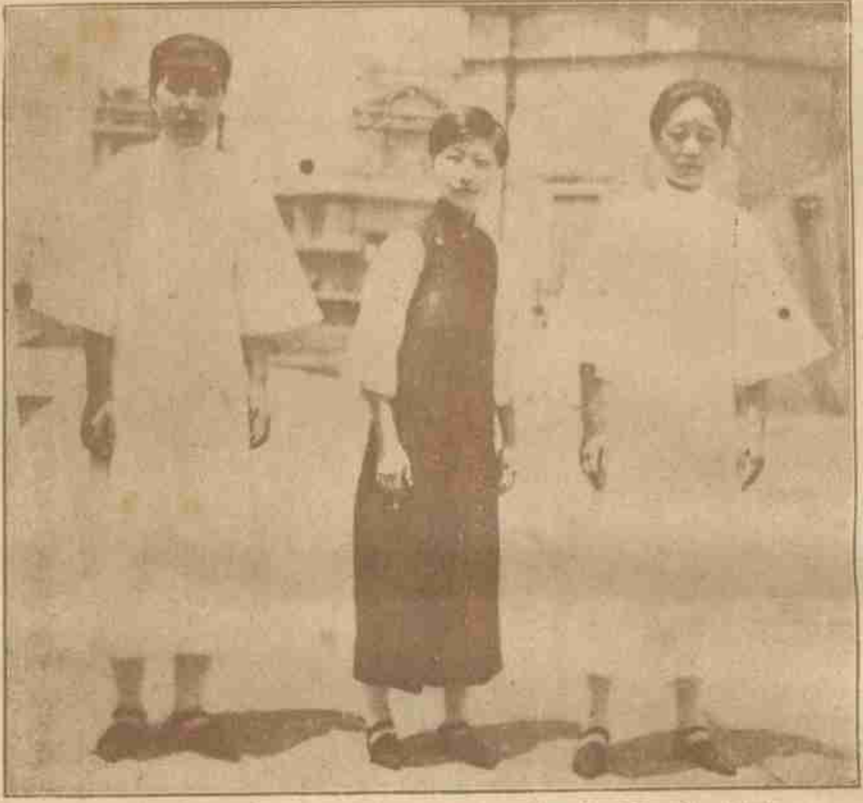

□李發林先生之家庭□
(右)夫人 (中)女公子 (左)媳
（朱家麟君攝）

□金鋼鑽認賊爲闊客

（振振自北平寄）

百順胡同廣寒仙館、蘇妓金鋼鑽、年華二九、姿容曼妙、頗負時譽、近因市面蕭條、營業清淡、對於客人、遂不惜降格以求、楊花無力、驀絮沾泥、有足慨惜者、本月中旬有遊客自稱王霈光、自識金鋼鑽後、金錢揮霍、頗似闊手、且衣服時髦、工架十足、該妓遂爲所惑、我我卿卿、雲雲雨雨、留連於巫山十二峯頭者、三宿尚不出院、姊妹行中、且稱其得熟客焉、不料事爲偵探所注意、王某有芙蓉癖、前某夕二時、正在金鋼鑽房中吞雲吐霧、□爾再圓鴛夢、忽然□進數名探警、將房門阻住、王一見、心中早已明白、卽起立言曰、諸位可不用動手、待我吃好了烟、一同到官裏去、旋卽帶至偵緝總隊、據供稱迭在眞光影院遊藝園、東安市場等處屢次綹竊鉅款、金表珍飾、有皮夾內有支票二千元、令同黨前往支取、因失主已先掛失、致未得手、又在郵局竊取匯信計匯款洋四百餘元、陸續銷耗於妓院云云、現已轉送法庭懲辦、而金鋼鑽亦以牽帶關係、曾傳至公堂對簿一次、旋卽保釋、但對此昔日幕中客、今爲階下囚、小女子驚魂甫定、每一道及、尤覺餘憤不安云

□記媚君

（附鏞）

媚君老五、工愁善病、常若捧心西子、所居爲瀟湘館、因有林黛玉之號、其母以爲不祥、遂移養心院、今夏光容煥發、與前判若兩人、客多以爲調攝有術、移地未可去病、詎知病實不慣經秋、近又憔悴可憐、聞有過隱說也、

□人體美之九□

人生是美的？

（四） 小蝶

月的皎潔、星的耀燦、但是沒有太陽的熱烈、他一輩子也發了出光明熱烈、何等勇敢的太陽、他甚麼也不怕、昨夜一天的雲、今天又變了陰沉、是啊、是啊、甚麼都消失、惟有太陽竭力的向雲裏鑽出來、只要有一絲縫、他就穿過一切障碍物、放出黃金色的光輝、他要見你、就看見你了、除非你放下重重的厚幕、甘心去拒絕他、他就不進來、但是、他不退却、他只立在厚幕的前面、放射他熱烈和光明、他一樣抱着樂觀、等你重幕一開放、他就進來了、他是何等感情、何等的理解、我想這一種優雅的態度、應該值得人生讚美的、任你慾雲慘霧、籠罩住一切、太陽還是發生他光明的本能、絕不因爲雲霧遮住了、人們看不見、他就磨爽了本能、所以熱烈是永續的、沒有消失的、太陽所以超出宇宙的一切、

□北平名花媚君五娘□

請用 久用 不縐 最新式 最漂亮 鮮艷奪目

一九二九年

培德領帶

總發行所 南京路勞合路對而大慶里一九六號

分發行所 四川路新康路口九十一號洋房

□駐義公使郭泰祺先生最近攝影 （大陸報贈）

□全國美術展覽會開幕攝影 （周劍橋君攝贈）

（自右起第三人為褚民誼先生第五人為行揭幕禮之熊式輝夫人）

□報紙的變化 （川民）

□四個時期

「有聞必錄」四字、是以前新聞記者的一塊擋箭牌、在新聞學的原理上說、在新聞記者的責任上說、這「有聞必錄」四字、也有些不可通、因為報紙刊載新聞、原是要權衡輕重的、可登不可登、應登不應登、編輯者自然要鄭重考慮、若說一概有聞必錄、去取之間、毫不加以注意、那麼報社以內、也用不着編輯員了、

以上是就新聞記者的職務而論、不能以「有聞必錄」這句話、寬其責備、可是就我國新聞界的趨勢而論、却已從有聞必錄、而發生重重變化、變化的時期、可分為四段如下、

□第一時期…有聞必錄　無論報紙上面登載了什麼不確實的事件、或是損人名譽的事件、一經人家責問、祇要更正一下子、輕描淡寫的說一句「有聞必錄」、人家就沒有話說了、

□第二時期…無聞必錄　有聞必錄、究竟還不是捏造、到了後來、却是並無所聞、也要憑空造些事實、登在報上、希冀聳人耳目、像十餘年前的報紙、都有這個弊病、尤其是經濟不充裕訪員用得不多的報館、那些編輯員、往往要附帶着擔任一種特別的職務、便是假造電報、杜撰通訊、那時節看報的人、程度也還不夠、祇要看見報紙上登得熱鬧、便不問真假、表示十二分的滿意

□第三時期…有聞不錄　近來報紙漸漸的發達了、幾家大報館內、用的訪員很多、新聞的來源也很豐富、事實上用不着假造了、可是刊載與否、倒受着種種限制、有服從當局的檢查而不許刊載的、有經各方面特殊的要求而不能刊載的、也有為了環境關係、自然而不敢刊載的、老老實實說一句、是縱有所聞、也以屏而不錄、為最聰明、最平安的辦法、便是閱報的人、有洞達時勢、深明報紙內容的、也早已諒解着那些新聞記者、知道他們是「有聞不錄」、可以不必苛求了、

□第四時期…不聞有錄　「不聞有錄」、譯成文言、就是「不聽見有什麼東西登出來」、報紙受限制到了極點、勢必至於一句話也不敢說、一件事也不敢登、總有一天、看報等於不看、除了大家所知道的事情而外、其餘較為重要較為秘密的消息、報紙上隻字不提、也許要到了這一步、總算是報紙澈底的進化、

□示舍英 （丹翁）

酒食饞先生。園碧世所驚。芬芳傳早歲。書畫負時名。鑒古才無敵。衡今眼更明。喜聽諸老輩。向我說舍英。

□舊年懷舊（五） （張恨水）

予雖幼嗜線裝書、稍長則篤信科學、不知何者為鬼神與吉凶、而有一事、令予當時不能無凶兆之念者、其事至今猶在目前也、宣統三年、先君宦南昌、陰歷元旦、例須上院、上院前、應舉行出行、吾鄉舊俗、予到迎年拜祖、繼則出行、出行為一年行動之始、未可忽也、時先君着補服冠戴已、令僕燃長爆竹、率予開門出行、予雖鄙此俗、以先君命茲、而家規則嚴、不得不從、既出門、例應向西方拜揖、先君向南方一揖、有聲沙沙然、出於腳下、視之、胸前朝珠、斷線落滿地矣、予色變、噤不能聲、先君強笑、執燭為覓歸而綴之、黎明、欣然乘肩輿上院去、予以為此歲先君必遭大變、數月不忘懷、然事後卒無、至年底始乾一把汗也、

故鄉皆園中、有蠟梅一樹、高過丈許、叢枝雜出、大則數圍、每當歲除、即為黃金爛熳、奇香繞屋之時、輒於春酒後、徘徊其下、以賞盡澄醉、十年久別此花、恐亦鬚蒼矣、

□美專代理校長劉穗九先生

□梅生攝□

□名伶姿妙香為舒舍予先生書扇□

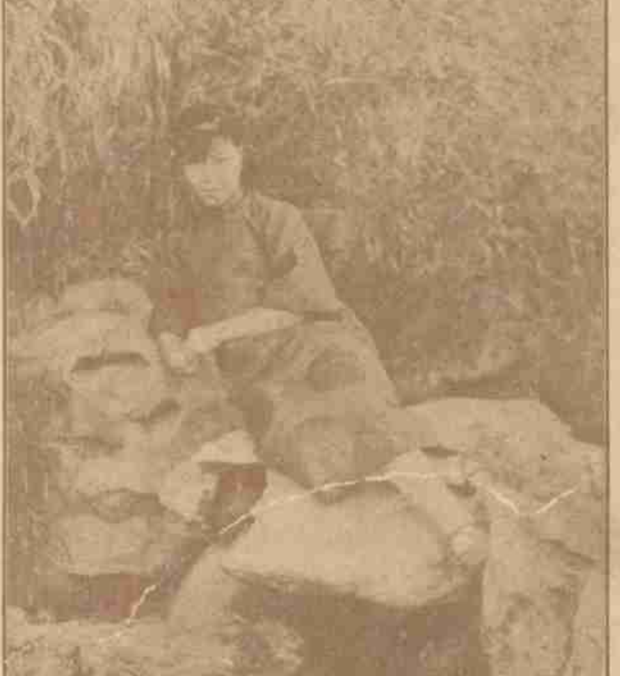

□靜聆流泉□ （名坤伶嚴琦瑞） （梅生攝）

一七九號各大埠均有代售處

身體軟弱如何培補

四川商人之談言微中

劉硯卿君玉照

冬天是習慣上進補時期四川是各藥品來源道地現有四川重慶勝家公司經理劉硯卿君對於身體軟弱進用補品之經驗特爲刊佈于左以供進補諸君之參究

劉君云　余體素弱氣血虧損頭暈眼花辦事輒難終席雖服洋參麗參冬虫草鹿茸鹿膠以及其他各補劑終未見効家人均甚憂之嗣因重慶青年會總幹事張登瀛君之介紹遂改服韋廉士醫生紅色補丸不兩月而精神大增頭不暈眼不花起居爽適辦事耐勞迄今年餘康健情形有增無減余與家人均大喜過望也

韋廉士醫生紅色補丸凡經售西藥者均有出售或直向上海江西路六十號韋廉士醫生藥局郵購每一瓶大洋一元五角每六瓶大洋八元郵力在內郵票收用

全國唯一的三日刊畫報

北洋畫報

最大。最老。最美

停止滬埠零售

歡迎直接定閱

外有贈品(須憑此券)

定閱百期大洋五元

贈名家趙煥亭小說

山東七怪(前後集)兩厚本

天津法租界綠牌電車道

□春明新史 (七十四)

恨水

第三回　門有貴人車花登上第　市成君子國紙作洪裝

這孩子膽子也大、不叫他總裁、也就叫他阿哥、我先是心裏不大安穩、怕這孩子會鬧出事來、後來我聽見人說、這安總裁是專門和姑娘拜把子的，那倒不算什麼、提起紅牌子啟媛老七、你總該知道、這老七就是安總裁的妹妹、不但口裏這樣、連面孔也長得是一式一樣、柳春波笑道、安總裁是個世家子弟、他的手足、決不會淪落到青樓中去、這是政界上恨他的人、造謠言屈他的、這話那裏可以相信、錢太太笑道、不是那樣說是說他兩個人要好呢、安總裁很是很歡喜老七、招呼他也很久了、近來高督辦到京來了、安總裁就介紹老七和他見面、不料這高督辦在玩笑場中、是老嫖鬼不論親疏的、他見了老七、極力說好、意思就是要自己招呼、老七這就爲難了、原來老七是喜歡白的人、不好好作生意、手頭又闊、牌子又大、照說是維持不過來的、但是安總裁總幫她的忙、到了三節、無論在天津或北京、至少送老七二千塊錢、開銷私帳、老七所以不塌臺、都是安總裁的好處、而今叫她丟了安總裁去和高督辦一塊兒混、良心上固然是說不過去、就是別人知道、也會說她下三濫、因之她就暗下對安總裁說、高督辦要招呼、高辦不到、安總裁說、我和高督辦是好兄弟、高督辦招呼你、和我招呼你是一樣的、你好好侍候高督辦、比和我要好還強幾倍呢、老七說、這件事、你們官場上辦得到我實在辦不到、我要答應了、人家會瞧我不起的、安總裁見她不肯、就對她拱了一拱手、連叫幾聲好妹妹、說是老實對你說、你要答應、不但我不怪你、我還要感激你、你要知道、這是幫我一個大忙、你不要把我當一個客人、你把我當一個哥哥就是了、以後高督辦雖然招呼你、我們還是要好的、我把你當一個妹妹看待就是了、

□天上人間 (七十五)

恨水

第二回　歸去已無家沿街賣卜　這來原有意對榻談詩

你要去跳舞、就去跳舞、我不攔阻你了、「黃麗華將杯子放在桌上、用手撫着桌沿、眼光下垂、卻說道：「爸爸這是什麼話？難道我爲了不能出去、就拿姨太太來出氣嗎？」黃經仁看了一看夫人的顏色、然後笑道：「孩子、你多心了、我何嘗是這樣說呢？」黃麗華道、「我也沒說什麼、你就帮着姨太太說我、」黃經仁笑道、「太太、你在這兒當面、我帮着誰說誰了哩、我晚上也不出去了、麗華、你要出去、你就坐那車子去得了、不過以………」說時、仍舊用眼望着太太的臉色、笑道、」哈哈、以後我們不用得這樣拚着坐車了、我有一個朋友要出京去、剩下一輛貝克式的車子、只要四千多塊錢出讓、若是我要、他還可以賤些、我就買來送你罷、」黃麗華聽了這話、便拉着父親的手、笑道、「真的嗎、別這會子說了、讓人家歡喜一陣子、事後又不給、」黃經仁招起來、用手拍着她的頸道、「只要你肯聽話、我那裏在乎此呢、」黃麗華笑道、「我一定聽話的、一定聽話的、」黃太太原是板着面孔、坐在一邊吃飯、這才笑道、「看你兩人、都是銀樣蠟槍頭、」黃經仁算是白費唇舌、吃完了飯、黃麗華換了跳舞的衣服、到底跳舞去了、

無敵牌……牙膏

大號每瓶三角

二號每瓶二角

□各埠洋廣貨

□號均有出售

上海家庭工業社發行

陳巨來印例

石章　每字二元

牙章　每字五元

犀角章　每字六元

銅章　每字十元

鐫文蠟封同字例

指明作元朱加半

牙角平底深刻倍之

極大極小別議

劣石不應　例外不應

潤資先惠　隨封加一

戊辰三月　趙叔孺代定

初冬氣候陡寒，手臉發爆，要他滋潤滑澤，捨羅威面公司出品：孩兒面……何求？次係上等美容妙品，風行全國，的屬國貨第一，超舶來者而上之，國人愛國，盍購用

大號七角半　小號四角

中法藥房總經理

九星公司發行之……

哪喊乳白鰵魚肝油

有補體強身，補肺治癆，及助長兒童發育之功效，能於春季常服，得益非淺，不論男女老幼，人人咸宜，

上海四馬路　中西大藥房經理

本埠永安先施及各大藥房均有出售

補精　補神　補氣　補血

▲自來血四大補力

精薄則體力衰弱……服　自來血後精髓充足腎臟強固

神衰則眼花撩亂……服　自來血令感覺出衆神氣過人

氣虛則哮喘咳嗽……服　自來血後助氣行血肺強體健

血虧則面色萎黃……服　自來血後容光煥發肌肉豐腴

▲定價大瓶三元小瓶一元二角

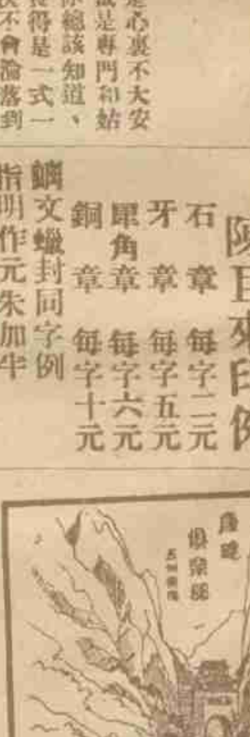

上海五洲大藥房發行

分店靶子路大橋及各埠五洲大藥房均有出售